

Begroting 2023





INHOUDSOPGAVE

1	Voorwoord	3
2	Algemene financiële beschouwingen.....	5
2.1	Inwonersbijdrage.....	5
2.2	Cofinancieringsfonds.....	7
2.3	Regionaal Investeringsfonds per gemeente.....	9
3	Programma.....	11
3.1	Ruimte en Energie.....	12
3.1.1	Regionale Omgevingsagenda Holland Rijnland 2040.....	12
3.1.2	Regionale woonagenda.....	13
3.1.3	Huisvestingsverordening en uitvoering urgentieverklaring.....	14
3.1.4	Regionale strategieën voor bedrijventerreinen en kantoren.....	14
3.1.5	Regionale strategie natuur, landschap en recreatie.....	15
3.1.6	Regionale strategie mobiliteit.....	16
3.1.7	Regionale energietransitie.....	17
3.1.8	Wat mag dat kosten?.....	18
3.2	Maatschappij en Jeugd.....	19
3.2.1	Platform kennisdeling en beleidsafstemming sociaal domein.....	19
3.2.2	Aanjaagfunctie terugdringen laaggeletterdheid.....	20
3.2.3	Regionaal Bureau Leerplicht.....	20
3.2.4	Wat mag dit kosten?.....	21
3.3	Strategisch positioneren	22
3.3.1	Cofinanciering.....	22
3.3.2	Wat mag dat kosten.....	23
3.4	Organisatie en samenwerking	24
3.4.1	Overhead.....	24
3.4.2	Wat mag het kosten?.....	24
3.5	Algemene dekkingsmiddelen.....	26
4	Begroting Paragrafen.....	27
4.1	Lokale heffingen.....	27
4.2	Weerstandsvermogen en risicobeheersing.....	27
4.3	Financiering.....	29
4.4	Bedrijfsvoering.....	30
5	Financiële begroting.....	33
5.1	Meerjarenbegroting 2023 – 2026.....	33
5.2	Incidentele lasten en baten.....	34
5.3	Geprognosticeerde balans.....	35
5.4	Staat van reserves.....	37
5.5	Taakvelden.....	38
6	Besluit.....	39
7	Bijlagen.....	41
7.1	Btw-compensatiefonds.....	41





1 Voorwoord

Voor u ligt de begroting voor het jaar 2023, aangeboden door het dagelijks bestuur (DB) van Holland Rijnland. Tijdens de vergadering van het algemeen bestuur van 22 december 2021 stelden de dertien samenwerkende gemeenten de kaderbrief vast. Deze kaderbrief legt de financiële kaders vast voor het opstellen van de begroting. De huidige ambitie van onze gezamenlijke agenda sluit daarmee aan op de door de gemeenten beschikbaar gestelde middelen.

Uitvoering

Regionaal samenwerken vraagt inzet vanuit de organisatie Holland Rijnland én vanuit de dertien samenwerkende gemeenten, zowel ambtelijk als bestuurlijk. Dat was tijdens de pandemie geen sinecure. Gemeenten hebben veel extra taken gekregen en het beslag op gemeentelijke middelen is groot. Holland Rijnland draagt ook in 2023 bij aan een efficiënte uitvoering van een aantal gemeentelijke uitvoeringstaken, met het Regionaal Bureau Leerplicht, de Regiotaxi en de Urgentiecommissie woonruimteverdeling¹.

Strategie & Beleid

Op het moment van opstellen van deze begroting is weliswaar het coalitieakkoord 2021-2025 van het kabinet Rutte IV bekend, maar kennen we nog niet de uitkomst van de gemeenteraadsverkiezingen 2022. De lokale uitkomsten zullen van invloed zijn op het beleid en de ambities op regionaal niveau. Deze begroting is daarom beleidsarm en bevat nog geen doorvertaling van de regionale ambities van de nieuwe colleges en gemeenteraden. De voorbereiding hierop is echter in volle gang.

Regionale samenwerking in Holland Rijnland begint bij de dertien gemeenten. Daarom zijn er in het najaar van 2021 gesprekken gevoerd met alle dertien gemeenten over welke opgaven er voor hen toe doen. Vlak voor de zomer van 2021 stelde het AB een aantal belangrijke strategische beleidsdocumenten vast: de Regionale Omgevingsagenda (ROA), de Regionale Strategie Mobiliteit (RSM) en de Regionale Energie Strategie (RES 1.0). Daarmee ronde Holland Rijnland een groot deel van de inhoudelijke opdrachten af, die voortvloeiden uit de Regionale Agenda Holland Rijnland 2019-2023.

In de Regionale Omgevingsagenda Holland Rijnland en de Regionale Strategie Mobiliteit sorteren we voor op het tot stand brengen van een integraal uitvoeringsprogramma (zie hoofdstuk 4 ROA en hoofdstuk 5 RSM). De gedachte is dat de ROA en RSM, maar ook de RES 1.0, belangrijke eerste stappen zijn voor het realiseren van een aantal grote maatschappelijke opgaven op het gebied van wonen, mobiliteit, groen, duurzame energie en economie. Deze opgaven vragen integrale (ruimtelijke) afwegingen op regionaal niveau. De vastgestelde strategische beleidsproducten vormen daarmee niet het eindproduct, maar juist het begin van een nieuwe fase. In de volgende raadsperiode gaat Holland Rijnland hier uitvoeringsgericht mee aan de slag.

Vooruitblik

Na de gemeenteraadsverkiezingen van 16 maart 2022 leggen we het Werkprogramma Holland Rijnland 2022-2026 voor aan de gemeenten. Daarmee stellen de gemeenten de inhoudelijke kaders

¹ De TWO Jeugdhulp/Serviceorganisatie Zorg Holland Rijnland maakt sinds dit begrotingjaar geen deel meer uit van de gemeenschappelijke regeling Holland Rijnland en wordt per 1-1-2023 ondergebracht in een eigen gemeenschappelijke regeling met een eigen begroting.



vast voor wat we in de komende raadsperiode binnen Holland Rijnland gaan doen. Zodra de gewenste koers duidelijk, uitgewerkt en bekrachtigd is, verwerken wij dit - indien nodig - in de begroting.

Voor nu baseren wij deze begroting op de Regionale Agenda 2019-2023, vastgesteld op 30 oktober 2019. In deze begroting geven we in grote lijnen aan hoe wij invulling willen geven aan de samenwerking in Holland Rijnland-verband. Op programmaniveau beschrijven wij de opgaven en onze strategische doelen, gevolgd door wat we daarvoor structureel in 2023 doen en wat dat mag kosten.

2 Algemene financiële beschouwingen

De begroting 2023 is opgesteld overeenkomstig de uitgangspunten uit de Kaderbrief 2023. Deze kaderbrief is vastgesteld in de vergadering van het algemeen bestuur van 22 december 2021. Voor de indexatie is het advies gevolgd van de werkgroep Financiële Kaderstelling Gemeenschappelijke Regelingen van gemeenten in de regio Hollands-Midden. De indexatie voor 2023 bedraagt 3,70% voor loonkosten en 2,50% voor materiële kosten. Het gebruikte gewogen indexcijfer voor 2023 is 3,37%. Op grond hiervan is de maximale reguliere bijdrage van gemeenten vastgesteld op € 6.148.549, zijnde de reguliere bijdrage van het voorgaande jaar vermeerderd met de indexatie. Er worden op dit moment geen frictie- en transitiekosten, zijnde salariskosten van boventallige medewerkers, verwacht in 2023.

2.1 Inwonersbijdrage

De dertien gemeenten in de regio Holland Rijnland bekostigen de organisatie Holland Rijnland. De gemeentelijke bijdrage wordt berekend aan de hand van het aantal inwoners van de gemeente en de taken die Holland Rijnland uitvoert voor deze gemeente. Het aantal leerlingen is het criterium voor de bijdrage voor de handhaving van de leerplicht. Voor het vaststellen van de bijdrage 2023 is 1 januari 2021 de peildatum voor het inwonertal (bron: CBS) en het aantal leerlingen (bron: landelijke leerlingenbasisadministratie). Door het verschil in taken kan de gemiddelde bijdrage per gemeente verschillen.

Enkele gemeenten hebben de taken die Holland Rijnland uitvoert op een andere wijze georganiseerd. Zo zijn de gemeenten Alphen aan den Rijn en Nieuwkoop niet aangesloten bij het Regionaal Bureau Leerplicht Holland Rijnland.

In 2023 is de gemiddelde reguliere bijdrage per inwoner € 10,72. In 2022 was dat € 10,65. Tabel 2.1 toont hoe de totale gemeentelijke bijdrage voor 2023 is opgebouwd. Tabel 2.2 geeft de totale bijdrage per gemeente weer.

Tabel 2.1 Totale bijdrage van gemeenten aan Holland Rijnland 2023

	Ontwikkeling totaalbedrag t/m 2023
	(cumulatief in €)
Reguliere bijdrage gemeenten in 2022	6.082.405
Verlagen bijdrage agv TWO 2022	-134.400
Loon- en prijscompensatie regulier 2023	200.544
Totale bijdragen van gemeenten in 2023	6.148.549



Tabel 2.2 Bijdrage gemeenten aan Holland Rijnland 2023 per gemeente en deelname

	Aantal in- woners CBS 1-1-2021	Aantal leer- lingen 5-17jr 1-1-2021	Begroting 2022 excl TWO	Begroting 2023
			Totaal	Totaal
Alphen ad Rijn	112.587	0	847.549	716.576
Hillegom	22.197	3.083	258.956	269.989
Kaag & Braassem	27.541	3.812	319.605	334.437
Katwijk	65.995	10.813	813.189	871.470
Leiden	124.093	13.908	1.359.108	1.370.457
Leiderdorp	27.377	3.932	319.903	338.403
Lisse	22.982	3.216	268.709	280.538
Nieuwkoop	29.151	0	218.225	185.536
Noordwijk	44.062	5.923	502.787	527.720
Oegstgeest	25.064	4.173	308.558	333.743
Teylingen	37.791	5.563	448.768	472.778
Voorschoten	25.650	4.190	314.925	338.183
Zoeterwoude	8.843	1.256	102.124	108.720
Totaal	573.333	59.869	6.082.405	6.148.549



2.2 Cofinancieringsfonds

Het Cofinancieringsfonds Holland Rijnland is ingesteld in 2016. Het fonds is bedoeld voor bovengemeentelijke initiatieven uit de regio die een innovatief karakter hebben en bijdragen aan het realiseren van de opgaven van Holland Rijnland. Om op een financiële bijdrage te kunnen rekenen, moet een initiatief actueel, kansrijk, op te schalen en duurzaam van aard zijn. Het deel dat Holland Rijnland financiert, is bedoeld als multiplier om externe gelden aan te trekken. Een belangrijke voorwaarde is dan ook dat externe partijen (kennisinstellingen, ondernemingen of andere overheden) het grootste deel van de investering financieren.

Vanaf de instelling van het fonds verstrekte het dagelijks bestuur van Holland Rijnland, met advies van het Portefeuillehoudersoverleg, aan veel verschillende initiatieven een financiële bijdrage.

De bijdrage kan binnen één jaar worden uitgekeerd, maar loopt soms ook over meerdere jaren. Per initiatief wordt jaarlijks gerapporteerd over de voortgang. Holland Rijnland heeft ook jaarlijks de mogelijkheid om de bijdrage uit het cofinancieringsfonds stop te zetten. Tot nog toe blijkt dat elke euro uit het Cofinancieringsfonds van Holland Rijnland leidt tot een investering van circa € 20.

In 2019 is het fonds geëvalueerd. Naar aanleiding van deze evaluatie is besloten om het fonds ook na 2020 voort te zetten en in 2023 te evalueren. Overzicht 2.3 geeft aan welke bestedingen vastliggen en gaan plaatsvinden. We voorzien voor 2022 een vrij besteedbare ruimte van circa € 527.460. Het vrij besteedbare bedrag 2023 is afhankelijk van de uitgaven in 2022 en daarom op dit moment niet in te schatten.

We gaan actief op zoek naar nieuwe projecten. We zien kansen voor innovatieve projecten met cross-overs tussen topsectoren zoals bioscience & health en greenports. Verder benutten we kansen voor het MKB door de aanwezigheid van deze topsectoren en kennisinstellingen. Denk hierbij aan onderwijs en arbeidsmarkt, de inclusieve samenleving, biodiversiteit en projecten rond energietransitie en digitalisering.



Tabel 2.3: Cofinancieringsfonds: vastgelegde en waarschijnlijke bestedingen 2016-2022

	2016-2020	2021	2022	2023
Inleg (incl. indexering) per jaar	1.251.159	287.504	290.667	297.934
Totaal inleg	1.251.159	1.538.663	1.829.330	2.127.264
Instrumentation for Space	100.000	-	-	-
Taalhuizen	50.000	-	-	-
Nationaal Park Hollandse Duinen	24.200	-	-	-
Back on Track	75.000	-	-	-
Labs2Meet	100.000	-	-	-
EUPlantcropp	24.000	-	-	-
5G Fieldlab (TU Delft)	100.000	-	-	-
Levend Lab	32.670	-	-	-
Onderwijsbus (SIE)	100.000	-	-	-
Grenzeloos Actief	15.000	-	-	-
Topsurf	-	-	-	-
Technolab	100.000	-	-	-
Voorkomen laaggeletterdheid	-	-	-	-
Cultuur om de Hoek	50.000	-	-	-
Fioretti Teylingen - OADB 2020	50.000	-	-	-
Hogeschool Leiden - Project Environmental Omics	60.000	-	-	-
JES Rijnland - Samen Leren 2020	41.000	-	-	-
Centrum voor Innovatief Vakmanschap - Bio Sciences	-	100.000	-	-
Plasmatoorts - Circular Changes	-	100.000	-	-
Groene Hart Waterstof	-	-	100.000	-
Talent op Maat	-	-	50.000	-
Unmanned Valley (Concept)	-	-	30.000	-
totale uitgave	921.870	200.000	180.000	-
Resterend in fonds	329.289	416.793	527.460	825.394



2.3 Regionaal Investeringsfonds per gemeente

Het Regionaal Investeringsfonds (RIF) loopt tot en met 2024. Alleen de gemeenten die in 2008 deel uitmaakten van Holland Rijnland, betalen mee aan het RIF. Voor de gemeente Kaag en Braassem geldt daarom dat zij alleen meebetaalt voor het gebied van de voormalige gemeente Alkemade. De gemeenten Nieuwkoop en Alphen aan den Rijn nemen niet deel aan het RIF. Noordwijk en Noordwijkerhout zijn 1 januari 2019 gefuseerd. In de periode van 2008 tot 2024 storten de gemeenten een bijdrage op basis van een afgesproken verdeelsleutel.

De gemeente Leiderdorp heeft aan haar verplichting voor de 2e tranche reeds in 2015 volledig voldaan. Over het jaar 2023 gaat het om een bedrag van € 377.487. Inclusief de bijdrage van de gemeente Leiderdorp zou de totale bijdrage 2023 uitkomen op een bedrag van € 6.250.000. Dit geldt ook voor het jaar 2024.

Tabel 2.4 Bijdrage Regionaal Investeringsfonds per gemeente tot en met 2023

Gemeenten	Bijdrage t/m 2022	Bijdrage 2023	Bijdrage t/m 2023
Hillegom	5.532.975	243.847	5.776.822
Kaag & Braassem	6.451.905	284.345	6.736.250
Katwijk	35.092.355	1.166.355	36.258.710
Leiden	62.522.480	2.033.891	64.556.371
Leiderdorp	9.320.304		9.320.304
Lisse	6.143.505	270.754	6.414.259
Noordwijk	14.460.090	637.278	15.097.368
Oegstgeest	6.013.200	265.011	6.278.211
Teylingen	10.978.575	483.842	11.462.417
Voorschoten	8.586.300	378.411	8.964.711
Zoeterwoude	2.468.250	108.780	2.577.030
<i>Subtotaal</i>	<i>167.569.939</i>	<i>5.872.513</i>	<i>173.442.452</i>
rentecorrectie	685.035		685.035
Totaal	168.254.974	5.872.513	174.127.487

Het fonds heeft bewezen een belangrijke motor te zijn voor cofinanciering van specifieke regionale projecten die de bereikbaarheid en de leefbaarheid van de regio verbeteren. Concreet gaat het om een bijdrage aan de volgende projecten:

1. RijnlandRoute (2x € 37,5 miljoen)
2. Hoogwaardig Openbaar Vervoer (HOV)-netwerk Zuid-Holland Noord (€ 37,5 miljoen)
3. Programma Ontsluiting Greenport Duin- en Bollenstreek (POG) (€ 37,5 miljoen). Het POG bestaat uit de projecten:
 - Mobiliteitsopgave Noordelijke Duin- en Bollenstreek € 12,5 miljoen
 - Diverse maatregelen in het middengebied van de Bollenstreek € 20 miljoen
 - HOV Noordwijk – Schiphol € 5 miljoen
4. Greenport Ontwikkelings Maatschappij (€ 10 miljoen)
5. Regionaal Groenprogramma Holland Rijnland (€ 20 miljoen).



Voor de projecten en programma's 1 tot en met 4 geldt dat de genoemde bedragen gereserveerd zijn (AB-besluit d.d. 29 juni 2011) en grotendeels reeds uitgegeven dan wel verplicht (zie voortgangsrapportage RIF december 2020). Naar aanleiding van de aanbidding van deze voortgangsrapportage aan het AB is besloten om de gelden voor de RIF-projecten HOV-net Zuid Holland Noord en het Programma Ontsluiting Greenport (POG) tot 31 december 2027 beschikbaar te houden. Op het moment van afronding van het RIF wordt bezien of de Strategische Agenda Ruimte van Holland Rijnland aanleiding geeft om het verwachte positief saldo een nieuwe bestemming te geven en daartoe een voorstel voor te leggen aan het AB. Indien de gereserveerde middelen niet worden besteed aan projecten zoals vastgesteld door het AB, besluit het AB over een alternatieve besteding van de middelen of terugstorting aan de gemeenten.

Voor het Groenprogramma is eveneens een bedrag gereserveerd. Holland Rijnland is hierbij ook verantwoordelijk voor de programmering. De uitvoeringstrategie van het Groenprogramma reikt tot halverwege 2025. Toekenning van gelden vanuit het Groenprogramma vindt plaats op basis van Uitvoeringsovereenkomsten (UO). Holland Rijnland sluit deze overeenkomsten met clusters van gemeenten. Gemeenten zijn vrij om zelf clusters te vormen. Zij kunnen ook deelnemen in meerdere clusters. In de uitvoeringsovereenkomsten zijn projecten opgenomen. In deze overeenkomsten wordt per project een bedrag begroot. De uiteindelijk gerealiseerde projectkosten worden bij de eindverantwoording vastgesteld. Het uitgangspunt was dat Holland Rijnland 25% van de uiteindelijk gerealiseerde projectkosten cofinanciert. In het AB van 16 december 2020 is besloten om dit te verhogen naar 40% daar waar geen provinciale financiering mogelijk is. Holland Rijnland financiert uitvoeringskosten die worden gemaakt vanaf het moment dat het definitief ontwerp is vastgesteld. Eind 2020 is besloten dat ook een deel van de voorbereidingskosten kan worden gefinancierd vanuit het Groenprogramma.

In totaal is per 1 januari 2022, bij het opstellen van de begroting, een bedrag van ruim € 13,9 mln verantwoord van het voor het Groenprogramma beschikbaar gestelde budget van € 20 mln. Op een bedrag van circa € 4 mln rusten verplichtingen op basis van vastgestelde uitvoeringsovereenkomsten. Derhalve resteert er nog een bedrag van € 2,1 mln dat beschikbaar is voor het Groenprogramma.



3 Programma

Dit hoofdstuk beschrijft drie inhoudelijke en vervolgens twee ondersteunende programma's. Dit zijn:

1. Ruimte en Energie
2. Maatschappij en Jeugd
3. Strategisch positioneren
4. Organisatie en samenwerking
5. Algemene dekkingsmiddelen

Per programma worden de doelstellingen weergegeven, wat de organisatie Holland Rijnland doet om deze doelstellingen te bereiken en wat dit kost. Het totaaloverzicht is opgenomen in de financiële begroting.

De begrotingstabellen laten de volgende kosten en bijdragen zien:

1. Programmakosten: kosten voor leveringen, goederen en diensten die rechtstreeks ten laste komen van projecten in de programma's.
2. Kosten werkorganisatie: kosten voor personeel, die via toerekening van uren worden verdeeld over de projecten in de programma's. Ook de huur van het kantoor valt hieronder.
3. Bijdragen van derden: baten die rechtstreeks ten gunste komen van projecten in de programma's worden opgenomen. Het gaat voornamelijk om subsidies van het Rijk en provincie of bijvoorbeeld om leges. Als er geen bijdragen van derden zijn, worden de baten niet weergegeven.



3.1 Ruimte en Energie

3.1.1 Regionale Omgevingsagenda Holland Rijnland 2040

Wat willen we bereiken?

De gemeenten in Holland Rijnland wegen sectorale ruimtelijke claims onderling integraal af als dit meerwaarde heeft op regionaal niveau. Zij maken strategische keuzes voor gezamenlijke agendering van regionale ruimtelijke opgaven richting provincie en Rijk en maken afspraken over de realisatie ervan. Holland Rijnland draagt zo bij aan de gewenste ontwikkeling van de regio en vergroot de leefkwaliteit.

Wat doet de Strategische Eenheid daarvoor?

- Op regionaal niveau organiseren we besluitvorming over strategische, ruimtelijke keuzes op basis van de Regionale Omgevingsagenda Holland Rijnland (ROA). Integrale studies (ontwerpend onderzoek) en sectorale deelprogramma's leveren input.
- We identificeren in samenspraak met de gemeenten regionale investeringsopgaven voor de ruimtelijk economische ontwikkeling van Holland Rijnland en bieden ondersteuning bij de ontwikkeling en realisatie van een financieringsstrategie
- We houden regie op het proces om, op regionaal niveau, een integrale beknopte omgevingsagenda actueel te houden
- We organiseren lobby en belangenbehartiging bij de provincie Zuid-Holland, het Rijk en andere stakeholders om de ambities uit onze regionale omgevingsagenda te realiseren.
- Op aanvraag bieden wij ondersteuning bij de realisatie van regionale ruimtelijke economische investeringsprojecten die in kleinschaligere samenwerking binnen Holland Rijnland gebiedsgericht worden opgepakt.
- Daarnaast bieden wij een platform voor het organiseren van ambtelijk en bestuurlijk overleg voor afstemming van visievorming en voor de realisatie van ruimtelijk economische (investerings-)opgaven op verschillende schaalniveaus.



3.1.2 Regionale woonagenda

Wat willen we bereiken?

De Regionale Woonagenda heeft als doel om voor 2030 30.000 nieuwe woningen te laten bouwen. De provincie Zuid-Holland aanvaardt de ambities uit deze Regionale Woonagenda. Dit helpt om procedures te versnellen. Daarnaast stimuleren we ook andere mogelijkheden die de woningbouw aanjagen. De woningen die we plannen, passen bij de behoefte. In de regionale woonagenda besteden wij aandacht aan kwantiteit en kwaliteit. Denk aan: juiste plek, duurzaamheid, bereikbaarheid en huisvestingsbehoefte van bijzondere doelgroepen. Huisvesting voor doelgroepen maatschappelijke zorg en arbeidsmigranten heeft daarbij onze bijzondere aandacht. We stemmen de regionale woningbouwopgave af met andere regionale ruimteclaims en anticiperen op de gevolgen voor mobiliteit.

Wat doet de Strategische Eenheid daarvoor?

- We zorgen voor procesregie, monitoring en terugkoppeling over waar we staan bij de realisatie van de afspraken uit de Regionale Woonagenda, onder andere ten aanzien van het aandeel sociale huur, middeldure huur, goedkope koop en het bouwen binnen of buiten bestaand stads- en dorpsgebied. Daarbij werken we nauw samen met de gemeenten, de provincie Zuid-Holland en woningcorporaties verenigd in Holland Rijnland Wonen.
- We signaleren en denken mee over subsidiemogelijkheden bij provincie en Rijk.
- We dragen zorg voor een actuele Regionale Woonagenda.
- We regisseren het proces van de jaarlijkse actualisatie van de planlijst woningbouw. Deze bieden we ter aanvaarding aan aan de provincie. Daarnaast stellen we twee keer per jaar een monitor op waarmee de gemeenten kunnen sturen op de voortgang van de Regionale Woonagenda. Daarbij stellen we de vraag: bouwen we de juiste woning op de juiste plek?
- We bieden een platform voor ambtelijke en bestuurlijke overleggen. In deze overleggen organiseren we kennisdeling en besluitvorming over de voortgang van de ambities uit de Regionale Woonagenda en bespreken we nieuwe ontwikkelingen op het gebied van wonen.
- We zetten ons platform in voor kennisdeling en beleidsafstemming voor verschillende huisvestingsvraagstukken, bijvoorbeeld over arbeidsmigranten, opvang van asielzoekers, huisvesting van statushouders, tijdelijke huisvesting, juridische (on)mogelijkheden, woonwagens en standplaatsen, spoedzoekers en over maatschappelijke ontwikkelingen, zoals de vergrijzing, toename van éénpersoonshuishoudens, toename statushouders en de decentralisatie van de maatschappelijke zorg.
- Voor de doelen uit de Regionale Woonagenda dragen we zorg voor lobby en belangenbehartiging bij de provincie Zuid-Holland en andere belangrijke stakeholders.
- We signaleren kansen en knelpunten bij de realisatie van onze woonopgave in relatie tot andere maatschappelijke (decentralisatie maatschappelijke zorg) en ruimte-vragende activiteiten (mobiliteit, landschap, energie en bedrijventerreinen en klimaatadaptatie) in onze regio.
- Vanuit het perspectief van wonen adviseren we over het actualiseren en de realisatie van de Regionale omgevingsagenda Holland Rijnland, net zoals dat gebeurt vanuit de andere sectorale beleidsterreinen. Zo dragen we eveneens bij aan het bouwen van de juiste woning op de juiste plek.



3.1.3 Huisvestingsverordening en uitvoering urgentieverklaring

Wat willen we bereiken?

Wij streven naar een rechtvaardige en doelmatige verdeling van de schaarse woningen in de sociale sector. Gemeenten stellen daarvoor samen de regionale huisvestingsverordening vast. We zorgen ervoor dat de afgesproken spelregels op de juiste, klantgerichte en efficiënte wijze worden toegepast.

Wat doen de strategische eenheid en het bedrijfsbureau daarvoor?

- We voeren het secretariaat van de regionale urgentiecommissie.
- We voeren het verweer in bezwaar- en beroepsprocedures bij de rechtbank en de Raad van State.
- Ook zorgen we voor de regionale behandeling van bezwaren omtrent woonruimteverdeling door de bezwaarschiffencommissies van Alphen aan den Rijn, Katwijk en Servicepunt71 in opdracht van Holland Rijnland.
- We voeren het secretariaat Beleidscommissie woonruimteverdeling.
- Jaarlijks actualiseren we op grond van de huisvestingsverordening het contingent dat door de woningcorporaties beschikbaar wordt gesteld voor de huisvesting van bijzondere doelgroepen, met name voor de uitstroom uit de maatschappelijke zorg.
- We dragen zorg voor een toekomstbestendig woonruimteverdeelsysteem

3.1.4 Regionale strategieën voor bedrijventerreinen en kantoren

Wat willen we bereiken?

Het is noodzakelijk dat de plancapaciteit én de gebruikte capaciteit beter aansluiten op de werkelijke ruimtebehoefte in onze drukke regio. We willen de vraag naar werklocaties zoveel mogelijk ruimtebesparend invullen. Eind 2019 hebben we sub-regionaal (geformaliseerd in 2020) en regionaal keuzes gemaakt over welke soort bedrijvigheid we waar in ons gebied willen bundelen. We willen van elkaar leren hoe je daarbij slimmer met de schaarse ruimte omgaat, bijvoorbeeld door in te zetten op intensivering en functiemenging.

Wat doet de Strategische Eenheid daarvoor?

- We monitoren de balans tussen vraag en aanbod van werklocaties. Jaarlijks stellen we de kantorenmonitor Holland Rijnland op. In 2021 leverde de provincie een nieuwe behoefteanalyse bedrijventerreinen op. In 2022 wordt de bedrijventerreinenstrategie van de Leidse regio geëvalueerd. In het verlengde van beide onderzoeken we in welke mate onze regionale bedrijventerreinenstrategie actualisatie behoeft.
- We bieden een platform om kennis te delen over hoe we slim omgaan met een veranderende vraag naar ruimte voor werklocaties.
- We dragen zorg voor lobby en belangenbehartiging. We signaleren nieuwe ontwikkelingen en vertalen economische trends naar de verwachte veranderende regionale vraag naar ruimte voor bedrijvigheid. Dit agenderen we in relevant bestuurlijk (en ambtelijk) overleg op regionaal en bovenregionaal niveau (zoals de Economic Board Zuid-Holland, Bestuurlijke Tafel Ruimte, Wonen en Economie van de provincie Zuid Holland).
- Vanuit het inzicht in de regionale ruimte- en mobiliteitsvraag voor werklocaties, adviseren we over de actualisatie en relatisatie van de regionale omgevingsagenda Holland Rijnland, als één van de sectorale programma's met ruimtelijke gevolgen.



3.1.5 Regionale strategie natuur, landschap en recreatie

Wat willen we bereiken?

Wij dragen bij aan het versterken en het behouden van de kwaliteit van natuur en landschap. In het landelijk gebied van Holland Rijnland spelen grote opgaven zoals de verduurzaming van de landbouw, klimaatadaptatie en de energietransitie. Holland Rijnland streeft naar een verhoging van de biodiversiteit, de versterking van cultuurhistorische waarden en de recreatieve aantrekkelijkheid van onze regio. We werken hierbij ook aan de totstandkoming en uitvoering van concrete projecten (icoonprojecten). Naast meer inkomsten en werkgelegenheid in de groene sector, dragen we hiermee ook bij aan een gunstig (internationaal) vestigingsklimaat. Holland Rijnland biedt immers een unieke combinatie van kust, stad, plasseengebied en veenweide. Deze rijkdom van landschappelijke diversiteit vormt de basis voor toekomstige ontwikkeling.

Wat gaan we daarvoor doen?

- We bieden een platform voor het organiseren van ambtelijk en bestuurlijk overleggen, onder andere voor het Impulsprogramma klimaatadaptatie en de realisatie van het Groenprogramma. We leveren een bijdrage aan de werkgroep Nationaal Park Hollandse Duinen en aan het ambtelijk en bestuurlijk overleg Hollandse Plassen (HP).
- We dragen zorg voor de procesregie, voor de programmering en borgen de samenhang van projecten in nieuwe uitvoeringsovereenkomsten (UO's) en beheren het (in 2019 verlengde) Regionaal Groenprogramma. We zorgen voor de totstandkoming van voortgangsrapportages. We signaleren en benutten aanvullende subsidiemogelijkheden bij provincie, Rijk, en Europa.
- Op het vlak van lobby & belangenbehartiging signaleren en beïnvloeden we relevante (beleids-)ontwikkelingen en initiatieven. We leveren een bijdrage aan het realiseren van de projecten uit de verschillende uitvoeringsagenda's, geformuleerd in het groene domein.
- Als lid van de Lokale Actiegroep (LAG) - uitvoerder van het Europese LEADER-programma - stimuleren we projecten of leiden deze door naar de provincie Zuid-Holland (PZH) en de Rijksdienst voor Ondernemend Nederland (RVO). Dit zijn projecten op het gebied van circulaire economie en gezondheid en voor de ontwikkeling van het platteland. We sturen de secretaris van LEADER aan op de inhoud voor bijeenkomsten en nieuwsbrieven. We verlenen opdracht voor onderzoeken en bereiden declaraties voor bij PZH of RVO. Verder zijn we financieel en juridisch eindverantwoordelijk voor declaraties bij PZH en RVO, voor facturering en financiële administratie. We bewaken de kwaliteit van LAG- en subsidieprocedures. In 2021 is besloten om het huidige programma te verlengen tot en met 2023. Begin 2022 wordt een begin gemaakt met het formuleren van een nieuw programma
- Vanuit het perspectief van natuur en landschap adviseren we over het actualiseren en realiseren van de Regionale Omgevingsagenda Holland Rijnland, net zoals dat gebeurt vanuit de andere sectorale beleidsterreinen. Zo dragen we onder meer bij aan het vergroten van de toegankelijkheid en bereikbaarheid van natuur en landschap.



3.1.6 Regionale strategie mobiliteit

Wat willen we bereiken?

Met de strategische aandacht voor mobiliteit en agendering van urgente bereikbaarheidsopgaven, draagt Holland Rijnland bij aan de versterking van woonmilieus, de bereikbaarheid van recreatieve gebieden en de economische ontwikkeling. Hierbij ligt de focus op de interne en externe bereikbaarheid van Holland Rijnland voor zowel personen als goederen. De prioriteit ligt bij duurzame oplossingen in relatie met het klimaatakkoord en bij de samenhang met de verstedelijkingsopgave en de realisatie van een inclusieve samenleving. Holland Rijnland stimuleert ook veiliger weggedrag en probeert verkeersonveilige situaties te voorkomen door de aanpassing van infrastructuur en in te zetten op educatie en handhaving van verkeersregels.

Wat gaan de Strategische Eenheid en het Bedrijfsbureau daarvoor doen?

- We zorgen voor het actueel houden van de regionale strategie mobiliteit en van de uitvoeringsprogramma's. Ook zorgen we voor de monitoring en de rapportage van de voortgang van projecten uit het Regionaal Investeringsfonds (RIF).
- We dragen zorg voor lobby en belangenbehartiging richting andere vervoersregio's (zoals MRA (metropoolregio Amsterdam) en MRDH (Metropoolregio Rotterdam Den Haag)), provincies (Noord-Holland en Zuid-Holland) en Rijk (onder andere ten behoeve van BO MIRT (Meerjarenprogramma Infrastructuur, Ruimte en Transport)).
- We signaleren en agenderen aanvullende subsidiemogelijkheden.
- We bieden een platform voor het organiseren van ambtelijk en bestuurlijk overleg over onze strategische agenda, wat er nodig is om deze te realiseren en over de voortgang van projecten.
- We participeren in regionaal en bovenregionaal ambtelijk en bestuurlijk overleg over concrete projecten (zoals de A4, N11 en het Plan van Aanpak mobiliteitsmaatregelen Noordelijke Duin- en Bollenstreek) en HOV lijnen, maar ook voor regionale strategiebepaling (onder andere PVVB (Provinciaal Verkeer- en Vervoerberaad), OV-concessie, Toekomstbeeld OV2040, MIRT Verkenning OV-knoop Leiden, mobiliteit Alphen aan den Rijn en omstreken).
- We stimuleren en ondersteunen maatregelen voor (regionale) doorfietsroutes en monitoren de voortgang van de realisatie daarvan. Hiervoor leveren we onder meer bijdragen aan het Nationaal Toekomstbeeld Fiets waarvoor in 2021 een landelijke contourenschets is opgesteld. De provincie Zuid-Holland coördineert hiervoor de bijdragen uit de regio's.
- We adviseren vanuit het mobiliteitsperspectief over het actueel houden en realiseren van de Regionale Omgevingsagenda, zoals dat ook gebeurt vanuit de andere programma's met ruimtelijke impact.
- Voor de Regiotaxi beheren we het contract en coördineren overleg tussen klantorganisaties en vervoerder.
- We initiëren maatregelen ter verbetering van de verkeersveiligheid door het toekennen van subsidies.
- We zijn opdrachtgever naar uitvoerende partijen zoals de Onderwijsbegeleidingsdienst die projecten voor verkeerseducatie opzet.



3.1.7 Regionale energietransitie

Wat willen we bereiken?

In 2017 is het Energieakkoord Holland Rijnland opgesteld met daarin ambities om in 2050 een energieneutrale regio te zijn. In 2018, 2019 en 2020 is hiervoor een uitvoeringsprogramma opgesteld met daarin verschillende uitvoeringslijnen. Als regio waren we hierin voorloper. Na de totstandkoming van het landelijke Klimaatakkoord werd elke regio verplicht een zogenaamde Regionale Energiestrategie (RES) op te stellen. Het gebied Holland Rijnland is aangewezen als één van de dertig RES-regio's. Naast de dertien gemeenten zijn ook de provincie en twee waterschappen vertegenwoordigd in de RES.

De RES beschrijft welke strategie een regio hanteert om lokale en regionale energiedoelstellingen te bepalen en te behalen. De RES heeft een horizon tot 2030 met een doorkijk naar 2050. Op deze wijze wordt duidelijk hoeveel elke regio bijdraagt aan het realiseren van de nationale klimaatdoelen, vastgelegd in het nationale Klimaatakkoord.

In 2021 vond besluitvorming plaats in raden, Provinciale Staten en de Verenigde Vergadering van het hoogheemraadschap Rijnland over de RES 1.0 waarin onze regionale ambities zijn vastgelegd. Deze ambities borduren voort op het Energieakkoord uit 2017. Er zijn door verschillende RES-partijen moties en amendementen aangenomen op de RES. In de tweede helft van 2022 gaan we aan de slag met het opstellen van een RES 2.0. We zetten ons op regionaal niveau in om ruimte te creëren voor de opwekking van duurzame energie, duurzame warmtevoorziening en duurzame mobiliteit. Deze thema's maken deel uit van onze RES. Lokaal ligt het primaat op het stimuleren van energiebesparing en zonnepanelen op daken. Daarnaast is voor 2022, voor de uitwerking van de RES, een Ondersteuningsprogramma RES 1.0 opgesteld.

Wat doet de Strategische Eenheid daarvoor?

- Hoewel formeel het RES-proces een andere governance kent en daarom buiten de Gemeenschappelijke Regeling Holland Rijnland valt, kiezen we ervoor om dit proces dicht op Holland Rijnland te organiseren vanwege de grote samenhang met ruimtelijk-economische vraagstukken op regionale niveau. De programmacoördinator van de RES is daarom ook werkzaam binnen de Strategische Eenheid van Holland Rijnland en maakt gebruik van de ondersteuning door de bedrijfsvoering. De programmacoördinator zorgt voor het budgetbeheer, faciliteert het proces voor de uitvoering van de RES 1.0, de actualisatie van de RES zelf (RES 2.0, RES 3.0 etc.) en monitort en rapporteert over de voortgang.
- We bieden een platform voor onderlinge kennisdeling en signaleren en delen mogelijkheden voor aanvullende financiering en subsidies.
- We adviseren - vanuit het oogpunt van ruimte voor grootschalige opwekking van duurzame energie - over de actualisatie en verdere uitwerking en realisatie van de Regionale Omgevingsagenda, net zoals dat gebeurt vanuit het sectorale perspectief van andere beleidsterreinen.
- We lobbyen voor financiering en subsidiemogelijkheden.

Voor 2022 is in elk geval een rijksbijdrage van € 416.951 toegezegd voor de RES Holland Rijnland. De rijksbijdrage voor 2023 is nog niet bekend. Hierover lopen op landelijk niveau nog gesprekken tussen het Rijk en de RES-regio's. Er is een begroting opgesteld voor zowel het Ondersteuningsprogramma RES 1.0 als voor de ontwikkeling RES 2.0. Daarbij is rekening gehouden met de rijksbijdrage en provinciale bijdragen. Voor het Ondersteuningsprogramma wordt momenteel de gemeentelijke



bijdrage nog beschikbaar gehouden voor eventuele gerichte inzet en voor het inspelen op landelijke ontwikkelingen en kansen.

3.1.8 Wat mag dat kosten?

		Rekening 2021 ¹	Begroting 2022	Begroting 2023	Begroting 2024	Begroting 2025	Begroting 2026
Domein 1 Ruimte en Energie	Programmakosten	6.195.250	1.689.339	1.731.570	1.731.570	1.731.570	1.731.570
	Kosten Werkorganisatie	1.022.504	1.088.747	917.901	917.901	917.901	917.901
	Bijdragen van derden	-5.718.851	-978.220	-1.010.007	-1.010.007	-1.010.007	-1.010.007
Saldo baten en lasten		1.498.904	1.799.866	1.639.464	1.639.464	1.639.464	1.639.464

¹ Cf concept Jaarrekening d.d. 25-5-2022

De financiën voor het domein Ruimte en Energie zijn conform de Kaderbrief 2023 geïndexeerd. Door de actualisatie van de kostenverdeelstaat vallen de kosten van de werkorganisatie lager uit. Dit betreft een (neutrale) technische wijziging, waarbij binnen het Domein Organisatie en Samenwerking voor hetzelfde bedrag een verhoging te zien is.



3.2 Maatschappij en Jeugd

3.2.1 Platform kennisdeling en beleidsafstemming sociaal domein

Wat willen we bereiken?

Het sociaal domein is een complex beleidsterrein en continu in ontwikkeling. Om effectief te opereren, is het van belang dat gemeenten onderling afstemmen en kennis met elkaar delen. Holland Rijnland biedt een platform voor kennisdeling en bestuurlijk en ambtelijk overleg. Regiogemeenten gebruiken dit platform om beleid te ontwikkelen, af te stemmen en ervaringen en kennis met elkaar delen.

Wat doet de Strategische Eenheid daarvoor?

Holland Rijnland organiseert, faciliteert en ondersteunt bestuurlijke en ambtelijke overleggen en bijeenkomsten op het sociaal domein, meer specifiek voor maatschappelijke zorg en arbeidsmarktbeleid. Denk hierbij aan:

- Portefeuillehoudersoverleg Maatschappij Holland Rijnland

Maatschappelijke zorg:

- Bestuurlijk en ambtelijk overleg samenwerking gemeenten en Zorg- en Zekerheid inzake GGZ
- Ondersteunen en adviseren regionale projectorganisatie Maatschappelijke Zorg

Arbeidsmarktbeleid:

- Ondersteunen en adviseren Bestuurlijk overleg Werk en Onderwijs en ambtelijke gremia
- Ondersteunen van een regionale arbeidsmarktmonitor.

We delen kennis en nieuwe inzichten actief met gemeenten en andere partners. Ook verbinden wij verschillende partijen met elkaar, bijvoorbeeld om aanvullende financiering en subsidies voor gemeenten en/of maatschappelijke partners mogelijk te maken.

In 2023:

- Platformfunctie Maatschappelijke zorg

Per 2023 wordt de Maatschappelijke zorg doorgedecentraliseerd van de centrumgemeente Leiden naar de subregio's. Verschillende regionale werkgroepen bereiden dit voor en Holland Rijnland biedt hierbij ondersteuning en advies.

Ook wordt er gewerkt aan de vorming van een regionaal team dat beleid, inkoop, contractbeheer, monitoring, toegang en financiën zal uitvoeren over regionale specialistische voorzieningen in de Maatschappelijke opvang en Beschermd wonen.

Dit regionale team wordt in de regio belegd. Het is nog niet duidelijk waar en hoe dat precies wordt gerealiseerd.

- Platformfunctie arbeidsmarktbeleid

De afgelopen jaren is de samenwerking in de arbeidsmarktregio Holland Rijnland geïntensiveerd. Het investeren in werkgeversdienstverlening en een betere aansluiting van vraag en aanbod van personeel, is essentieel voor de regio. De aansluiting onderwijs-arbeidsmarkt is in toenemende mate een cruciale factor in de versterking van de economische structuur. Human capital is immers een



belangrijke productiefactor. De regiefunctie binnen de arbeidsmarktregio ligt bij de centrumgemeente Leiden. Holland Rijnland vervult de inhoudelijke secretariaatsfunctie.

3.2.2 Aanjaagfunctie terugdringen laaggeletterdheid

Wat willen we bereiken?

De regio Holland Rijnland telt naar schatting 50.000 laaggeletterde volwassenen (16-65 jaar). Zij hebben moeite met lezen en schrijven, waardoor het lastig voor hen is om mee te doen in onze (steeds meer digitaliserende) samenleving. Het bevorderen van geletterdheid leidt tot een hogere arbeidsproductiviteit, minder ziekteverzuim en minder beroep op sociale voorzieningen. Maar het helpt mensen vooral uit een isolement. Wij zetten ons in om laaggeletterdheid te voorkomen en terug te dringen. Dat doen we samen met meer dan veertig partners in het Bondgenootschap Geletterdheid in de regio Holland Rijnland. Hiervoor stelden we in 2020 een regionaal programma op: Integrale aanpak Laaggeletterdheid 2020-2024 Holland Rijnland. In 2021 stelden de gemeenten, met hun relevante partners in de regio, Taalpacten en Uitvoeringsagenda's op.

Daarnaast is in 2020 de aanbesteding van volwasseneneducatie voorbereid om per 2021 voor een periode van zeven jaar regionale trajecten voor taal-, reken- en digitale vaardigheden in te kopen.

3.2.3 Regionaal Bureau Leerplicht

Wat willen we bereiken?

Elf van de dertien gemeenten in Holland Rijnland organiseren samen de uitvoerende taken rondom leerplicht en het tegengaan van voortijdig schoolverlaten. De missie van het Regionaal Bureau Leerplicht (RBL) Holland Rijnland, is vastgesteld in het beleidsplan RBL Holland Rijnland 2022-2025. Deze luidt:

"Iedereen verdient kansen op onderwijs en ontwikkeling. Sommige kinderen en jongeren hebben steun nodig bij het grijpen van die kansen. Wij bieden die steun."

Deze missie vertaalt zich in vier operationele doelstellingen:

- Steeds meer kinderen en jongeren volgen onderwijs. Als onderwijs niet passend is, werken ze en/of krijgen ze (jeugd)hulp.
- Thuiszitters en voortijdig schoolverlaters worden vaker toegeleid naar onderwijs of als onderwijs niet passend is naar werk en/of hulpverlening.
- Verzuimende leerlingen volgen na onze interventies vaker de lessen.
- Jongeren, ouders, scholen en partners waarderen onze dienstverlening steeds beter.

Schooluitval is niet alleen maatschappelijk, maar ook economisch ongewenst. Net als een goede aansluiting tussen onderwijs en jeugdhulp, is een goede aansluiting tussen onderwijs en arbeidsmarkt van belang om talenten optimaal te kunnen benutten. Hiertoe werkt het RBL intensief samen met onderwijs, zorg, opdrachtgevende gemeenten en andere ketenpartners.

Wat doet het RBL hiervoor?

Alle kinderen in Nederland hebben recht op onderwijs. Door het volgen van onderwijs kunnen jeugdigen zich ontplooiën en ontwikkelen. Door het behalen van een startkwalificatie voldoen zij aan het minimale niveau dat nodig is om een goede kans te maken op de arbeidsmarkt en mee te doen in de samenleving. Als uitvoeringsorganisatie heeft het RBL de structurele taak om de leerplichtfunctie (5- tot 16-jarigen), de kwalificatieplicht (16- en 17-jarigen) en de RMC-functie (Regionale Meld- en



Coördinatiefunctie voortijdig schoolverlaten, voor 18- tot 23-jarigen) uit te voeren. De kern van het werk bestaat uit het (aan)spreken en begeleiden van kinderen en jongeren (en hun ouders) die kort- of langdurig niet naar school gaan, dreigen uit te vallen of uitgevallen zijn. Het RBL werkt hierbij nauw samen met scholen, hulpverlening, gemeenten en andere ketenpartners.

Het RBL heeft daarbij ook een belangrijke signalerende rol, bijvoorbeeld als het gaat om de samenwerking tussen onderwijs en (jeugd)hulpverlening en het tot stand brengen van een dekkend onderwijs-zorgcontinuüm in de regio.

Daarnaast speelt het RBL een coördinerende rol bij het regionale VSV-programma (voortijdig school verlaten). Hierin werken scholen, gemeenten en RBL samen om gericht en effectief acties te ondernemen om voortijdig schoolverlaten tegen te gaan. Het RBL voert bovendien het fondsenbeheer over de gemeentelijke VSV-projecten.

In recente jaarverslagen en het beleidsplan 2022-2025 vindt u meer gedetailleerde informatie over de aanpak van het RBL en de hiermee geboekte resultaten.

3.2.4 Wat mag dit kosten?

		Rekening 2021 ¹	Begroting 2022	Begroting 2023	Begroting 2024	Begroting 2025	Begroting 2026
Domein 2 Maatschappij en Jeugd	Programmakosten	2.494.505	909.947	221.039	221.039	221.039	221.039
	Kosten Werkorganisatie	3.340.833	3.213.569	2.290.303	2.290.402	2.238.890	2.238.890
	Bijdragen van derden	-1.384.038	-871.702	-899.886	-899.985	-848.473	-848.473
Saldo baten en lasten		4.451.300	3.251.814	1.611.456	1.611.456	1.611.456	1.611.456
	Onttrekking uit reserves	-1.484.315	-	-	-	-	-
Saldo reserveringen		-1.484.315	-	-	-	-	-
Resultaat		2.966.985	3.251.814	1.611.456	1.611.456	1.611.456	1.611.456

¹ Cf concept Jaarrekening d.d. 25-5-2022

De verlaging van de begroting 2023 is toe te schrijven aan de ontvlechting van de Serviceorganisatie Zorg (SOZ). Over het resterende bedrag is conform de Kaderbrief 2023 een indexatie op de loonkosten en materiële kosten toegepast. Verder zijn bij de Tussenrapportage 2021 de extra gelden voor de Aanpak Jeugdwerkloosheid in de begroting opgenomen.



3.3 Strategisch positioneren

3.3.1 Cofinanciering

Wat willen we bereiken?

Voor vernieuwing en versterking van economische sectoren in onze regio sluiten we aan bij de economische agenda's van de subregio's, zoals: Economie071, de Economische agenda Duin- en Bollenstreek en Groene Hart Werkt. Wij zoeken nadrukkelijk de samenwerking met subregio's, maatschappelijke partners en andere overheden. Dat doen we ook regio-overstijgend via de Economic Board Zuid-Holland (EBZ) en de Economic Board Duin- en Bollenstreek (waaronder de greenports). Hiermee ontsluiten we voor onze regio relevante netwerken en verkennen we inhoudelijke en financiële kansen. Voor onze regio dragen we projecten aan binnen het netwerk van de Economic Board Zuid-Holland, in het verlengde van de Groeiagenda Zuid-Holland, vanuit onze Regionale Omgevingsagenda en de Regionale Strategie Mobiliteit Ook stimuleren we vernieuwing van economische sectoren en de arbeidsmarkt via het Cofinancieringsfonds.

Het Cofinancieringsfonds Holland Rijnland is ingesteld voor regionale initiatieven die de gemeentegrens overstijgen, een innovatief karakter hebben en een bijdrage leveren aan het realiseren van de opgaven van Holland Rijnland. Om op een financiële bijdrage te kunnen rekenen, moet een initiatief ook actueel, kansrijk, opschaalbaar en duurzaam van aard zijn. Het deel dat Holland Rijnland financiert, is bedoeld als multiplier om externe gelden aan te trekken. Een belangrijke voorwaarde is dan ook dat externe partijen (kennisinstellingen, ondernemingen of andere overheden) het grootste deel van de investering financieren.

Cofinanciering maakt deel uit van de programmabegroting, maar is ondersteunend aan de hiervoor beschreven inhoudelijke programma's. Projecten uit uiteenlopende programma's worden meegefinancierd. Daarom is het Cofinancieringsfonds uitvoeriger beschreven in paragraaf [2.2 Cofinancieringsfonds](#), onder algemene financiële beschouwingen.

Wat doet de Strategische Eenheid daarvoor?

- Monitoring, communicatie en stimulering van (sociaal-)economische projecten vanuit het Cofinancieringsfonds.
- Signaleren en agenderen van aanvullende subsidiemogelijkheden.
- Agendering, verbinden, lobby en belangenbehartiging van doelen in (sub)regionale economische agenda's, onder andere door het ondersteunen van onze ambtenaren en bestuurders in Economic Board Zuid-Holland en onderliggende gremia, Bestuurlijk Overleg Economie Zuid-Holland, Greenport Nederland.
- Platform: agendering en kennisdeling kansen en uitdagingen onder andere in de overgang naar een (meer) circulaire economie.

In 2023 wordt de inzet gecontinueerd in het meefinancieren van de nodige innovatieve projecten.



3.3.2 Wat mag dat kosten

		Rekening 2021 ¹	Begroting 2022	Begroting 2023	Begroting 2024	Begroting 2025	Begroting 2026
Domein 3 Strategisch positioneren	Programmakosten	30.000	290.667	297.933	297.933	297.933	297.933
Saldo baten en lasten		30.000	290.667	297.933	297.933	297.933	297.933

¹ Cf concept Jaarrekening d.d. 25-5-2022

De lasten van het Cofinancieringsfonds zijn conform de opgave van de bestuurlijke werkgroep Financiële Kaderstellingen Gemeenschappelijke Regelingen (FKGR) met 2,5% geïndexeerd. Dit is een uitwerking op basis van de vastgestelde Kaderbrief 2023.

3.4 Organisatie en samenwerking

3.4.1 Overhead

Alle werkzaamheden en kosten die samenhangen met de sturing en ondersteuning van het primaire proces behoren tot dit programma. Het zijn kosten die gemaakt worden om bijvoorbeeld afstemming, communicatie en besluitvorming voor de programma's van de strategische eenheid en het RBL mogelijk te maken. Kortom, onder andere de organisatie van en ondersteuning bij Themacafés, regiodagen, vergaderingen van het bestuur horen bij dit programma. In het Besluit Begroting en Verantwoording (BBV) zijn deze kosten als overhead gedefinieerd. We streven naar een effectieve en efficiënte ondersteuning.

Waar het om personeel gaat, behoren binnen Holland Rijnland tot de overhead:

- Leidinggevenden primair proces (hiërarchisch);
- Control, informatie- en beveiligingsbeleid;
- Interne en externe communicatie;
- Bestuurszaken en bestuursondersteuning;
- Documentatie en informatieverstrekking (DIV) (hiertoe hoort ook expertiseontwikkeling en advies over de procesinrichting);
- Managementondersteuning voor het primair proces;

Een manager of leidinggevende drukt volledig op het programma Organisatie en samenwerking, ongeacht of deze voor een deel van zijn tijd ook inhoudelijke taken vervuld. Voor de leidinggevenden van Holland Rijnland geldt dat zij voor een belangrijk deel van hun tijd inhoudelijke taken vervullen. De overige overhead-taken, zoals HRM en ICT, zijn ondergebracht bij Servicepunt71. De bijdrage aan Servicepunt71 voor het leveren van de bedrijfsvoering wordt eveneens weergegeven in dit programma. Naast deze behoren ook tot het programma:

- de kosten voor de huisvesting om de algemene taken van de eigen organisatie uit te voeren;
- de verzekeringskosten en opleidingskosten voor personeel;
- de bijdrage aan een verbonden partij, voor zover deze verbonden partij werkzaam is voor het taakveld 0.4 Overhead.

3.4.2 Wat mag het kosten?

		Rekening 2021 ¹	Begroting 2022	Begroting 2023	Begroting 2024	Begroting 2025	Begroting 2026
Domein 4 Organisatie en samenwerking	Programmakosten	1.580.185	1.283.738	1.086.406	1.086.406	1.086.406	1.086.406
	Kosten Werkorganisatie	1.947.891	1.805.224	1.513.290	1.513.290	1.513.290	1.513.290
	Bijdragen van derden	-65.509	-	-	-	-	-
Saldo baten en lasten		3.462.566	3.088.962	2.599.696	2.599.696	2.599.696	2.599.696

¹ Cf concept Jaarrekening d.d. 25-5-2022

De lagere programmakosten en kosten Werkorganisatie houden verband met de ontvlechting van de TWO Jeugdhulp (Service Organisatie Zorg). Aan de andere kant is er een effect van de indexerings op de loonkosten en kosten voor overige goederen en diensten. Bij Domein 1 Ruimte en Energie was



reeds benoemd dat de kosten ook hoger zijn door de aanpassing van de kostenverdeelstaat, waarbij een deel van de lasten voortaan aan dit domein worden doorbelast.



3.5 Algemene dekkingsmiddelen

De middelen die Holland Rijnland ontvangt van de deelnemende gemeenten, zijn opgenomen in het programma Algemene dekkingsmiddelen. Vanaf 2023 is de bijdrage voor de TWO Jeugdhulp (Service Organisatie Zorg) niet meer in de cijfers opgenomen. De verhoging van de bijdrage wordt bepaald door de bestuurlijke werkgroep Financiële Kaderstellingen Gemeenschappelijke Regelingen.

		Rekening 2021 ¹	Begroting 2022	Begroting 2023	Begroting 2024	Begroting 2025	Begroting 2026
Domein 5 Algemene Dekkingsmiddelen	Programmakosten	6.055	-	-	-	-	-
	Bijdragen van derden	-6.055	-	-	-	-	-
	Bijdrage regiogemeenten	-6.005.352	-6.082.405	-6.148.549	-6.148.549	-6.148.549	-6.148.549
	Bijdrage regiogemeenten Jeugd	-2.319.147	-2.348.904	-	-	-	-
Saldo baten en lasten		-8.324.499	-8.431.309	-6.148.549	-6.148.549	-6.148.549	-6.148.549
	Onttrekking uit reserves	-250.000	-	-	-	-	-
Saldo reserveringen		-250.000	-	-	-	-	-
Resultaat		-8.574.499	-8.431.309	-6.148.549	-6.148.549	-6.148.549	-6.148.549

¹ Cf concept Jaarrekening d.d. 25-5-2022



4 Begroting Paragrafen

4.1 Lokale heffingen

Voor één van de overige uitvoerende taken worden leges geïnd, namelijk bij de uitvoering van de woonruimteverdeling voor de toetsing van urgentieverzoeken. De onkosten voor het programma Vernieuwing huisvestingsverordening en uitvoering urgentie worden vooral gedekt uit de reguliere bijdrage van alle deelnemende gemeenten.

4.2 Weerstandsvermogen en risicobeheersing

De deelnemende gemeenten zijn op grond van de gemeenschappelijke regeling gezamenlijk verantwoordelijk voor de financiële situatie bij het samenwerkingsorgaan en voor mogelijke tekorten of financiële tegenvallers. Dit betekent dat Holland Rijnland geen weerstandsvermogen en weerstandscapaciteit hoeft te hebben (zie kader). Het samenwerkingsorgaan Holland Rijnland heeft bij het opstellen van deze begroting geen beschikking over een algemene reserve die eventueel kan worden ingezet bij risico's die zich voordoen.

De deelnemende gemeenten worden driemaal per jaar geïnformeerd over het verloop van de begroting van Holland Rijnland door middel van de begroting, de Tussenrapportage (Turap) en de jaarrekening. Indien aan de orde wordt het AB door het DB geïnformeerd over tussentijdse wijzigingen. Eventuele risico's worden zo spoedig mogelijk gemeld. De gemeenten worden in staat geacht op basis van deze informatie voldoende voorzieningen in de eigen begroting te treffen. Deze eventuele risico's kunnen worden betrokken in het geheel van de door de gemeente gelopen risico's. Uit dit oogpunt is er geen afzonderlijke risicoreserve bij de gemeenschappelijke regeling aangehouden.

Weerstandsvermogen

Het vermogen van Holland Rijnland om onverwachte financiële tegenvallers op te kunnen vangen.

Risico's

Onder risico's worden verstaan alle voorzienbare risico's waarvoor geen voorzieningen zijn gevormd, of die niet tot afwaardering van activa hebben geleid en die van materiële betekenis kunnen zijn in relatie tot het balanstotaal of de financiële positie.

Risico's uit reguliere bedrijfsvoering

Elke organisatie kent risico's uit reguliere bedrijfsvoering, zo ook Holland Rijnland. Oorzaken hiervan kunnen gelegen zijn in onder meer:

- Automatisering/datalek
- Aanbestedingsprocedure

Financiële kengetallen

Het Besluit Begroting en Verantwoording (BBV) schrijft voor dat enkele kengetallen in de jaarrekening worden opgenomen die kunnen helpen bij de beoordeling van de financiële positie. Deze kengetallen staan in onderstaande tabel.



Kengetallen:	Rek.2021	Begr.2022	Begr.2023	Begr.2024	Begr.2025	Begr.2026
Netto schuldquote	-10,5%	-15,9%	-20,4%	-20,5%	-20,7%	-20,8%
Netto schuldquote gecorrigeerd voor alle verstrekte leningen	-10,5%	-15,9%	-20,4%	-20,5%	-20,7%	-20,8%
Solvabiliteitsratio	2,8%	2,8%	2,8%	2,8%	2,8%	2,8%
Structurele exploitatieruimte	0,4%	0,0%	0,0%	0,0%	0,0%	0,0%

Netto schuldquote: De netto schuldquote weerspiegelt het niveau van de schuldenlast ten opzichte van de eigen middelen en geeft een indicatie van de druk van de rentelasten en de aflossingen op de exploitatie. De quote is negatief. Dit betekent dat de eigen middelen hoger zijn dan de schuldenlast.

Netto schuldquote gecorrigeerd voor alle verstrekte geldleningen: Holland Rijnland leent geen gelden uit. Derhalve is deze schuldquote gelijk aan de netto schuldquote.

Solvabiliteitsratio: Dit kengetal geeft inzicht in de mate waarin de provincie of gemeente in staat is aan haar financiële verplichtingen te voldoen. Het getal geeft de verhouding tussen het eigen vermogen (reserves) en de schulden. Holland Rijnland heeft slechts een beperkte algemene reserve en bestemmingsreserves. Vandaar dat dit getal zeer laag is.

Structurele exploitatieruimte: Holland Rijnland wordt grotendeels gefinancierd door de deelnemende gemeenten. In die zin is er geen sprake van structurele exploitatieruimte. Daarnaast ontvangt Holland Rijnland subsidies van de provincie Zuid-Holland en worden reserves ingezet voor incidentele lasten. Hierdoor ontstaat een beperkt negatieve ratio exploitatieruimte.

Onderstaande tabel toont een normering waartegen de diverse ratio's kunnen worden afgezet.

Tabel 4.2 Normering financiële indicatoren

Kengetallen:	Voldoende	Matig	Onvoldoende
Netto schuldquote	< 100%	100% > < 130%	> 130%
Netto schuldquote gecorrigeerd voor alle verstrekte leningen	< 100%	100% > < 130%	> 130%
Solvabiliteitsratio	> 50%	30% < > 50%	< 30%
Structurele exploitatieruimte	> 0,6%	0% > < 0,6%	0%



4.3 Financiering

De exploitatietekorten van het samenwerkingsorgaan worden gefinancierd door de dertien deelnemende gemeenten. Op basis van de vastgestelde begroting wordt de geraamde gemeentelijke bijdrage als voorschot in rekening gebracht. Bij de vaststelling van de jaarrekening wordt tevens de definitieve bijdrage over het betreffende jaar vastgesteld. Zo spoedig mogelijk daarna vindt er een verrekening plaats met de gemeenten. Daarnaast zijn er geldstromen van ministeries en provincie waarvan de bedragen worden doorgesluisd naar de betreffende instanties.

Kasgeld

Tijdelijke overschotten worden in verband met het Schatkistbankieren (zie kader) uitgezet bij de Schatkist. Dit gebeurt in daggeld of in deposito's. Tijdelijke tekorten komen sporadisch voor en zijn slechts van korte duur. Hiervoor wordt dan gebruik gemaakt van de kredietlimiet (rood staan) van de BNG-bank.

Leningenportefeuille

Het samenwerkingsverband beschikt niet over een leningenportefeuille.

In- en externe ontwikkelingen

Er zijn geen in- of externe ontwikkelingen die invloed kunnen hebben op de treasuryfunctie, de treasury-organisatie, het risicoprofiel, de financiële posities, de vermogenswaarden en/of de geldstromen. Deze worden ook niet verwacht.

Risicobeheer

Treasury dient uitsluitend de publieke taak en het beheer van de uitzettingen gebeurt zorgvuldig. Er wordt ruim voldaan aan de kasgeldlimiet, er zijn geen geldleningen en de kasgeldoverschotten worden tijdelijk uitgezet bij de Schatkist.

Renterisico's

Vanwege de zeer beperkte financieringsbehoeften en het zorgvuldig wegzetten van overtollige kasgeldmiddelen in de Schatkist is het renterisico gering. Holland Rijnland is geen vaste geldleningen aangegaan. Het samenwerkingsorgaan voldoet dan ook aan de renterisiconorm.

Financieringsrisico's

Omdat de gemeenten gezamenlijk verantwoordelijk zijn voor het financiële beleid van het samenwerkingsorgaan en zich verplicht hebben de tekorten in zijn geheel gezamenlijk te dragen, zijn er geen financieringsrisico's.

Kasgeldlimiet

Het samenwerkingsorgaan bleef gedurende vele jaren steeds binnen de kasgeldlimiet. Dit is voor gemeenschappelijke regelingen 8,2% van het begrotingstotaal. De verwachting is dat dit ook voor de komende jaren blijft gelden. Voor 2023 bedraagt de kasgeldlimiet € 660.792.

Meerjarenprognose

Op basis van de meerjarenbegroting is de inschatting dat Holland Rijnland ook de komende jaren geen geldleningen hoeft aan te gaan. Een renterisico vaste schuld is dan ook niet aanwezig.

4.4 Bedrijfsvoering

Servicepunt71 is het servicecenter dat bedrijfsvoeringstaken voor Holland Rijnland uitvoert, zoals deze dat ook doet voor de gemeenten Leiden, Leiderdorp, Oegstgeest en Zoeterwoude. Voor het samenwerkingsorgaan gaat het hierbij om:

- Financiële administratie;
- ICT;
- HRM;
- Facilitaire zaken;
- Juridische zaken;
- Inkoop.

Servicepunt71 biedt geen dienstverlening aan op het gebied van Documentaire Informatievoorziening (DIV). Deze activiteiten voert Holland Rijnland nog zelf uit.

Organisatie Holland Rijnland

De organisatie bestaat uit de volgende organisatieonderdelen:

- Strategische Eenheid;
- Regionaal Bureau Leerplicht (RBL);
- Bedrijfsbureau (inclusief Urgentiecommissie, Verkeersveiligheid, Regiotaxi en DIV);

De leiding van de organisatie ligt bij de secretaris-directeur. Concerncontrol is een zelfstandige functie die uit de lijnorganisatie is gehaald en de secretaris-directeur adviseert. Dit is vanwege de gewenste onafhankelijke positie ten opzichte van de lijnorganisatieonderdelen.

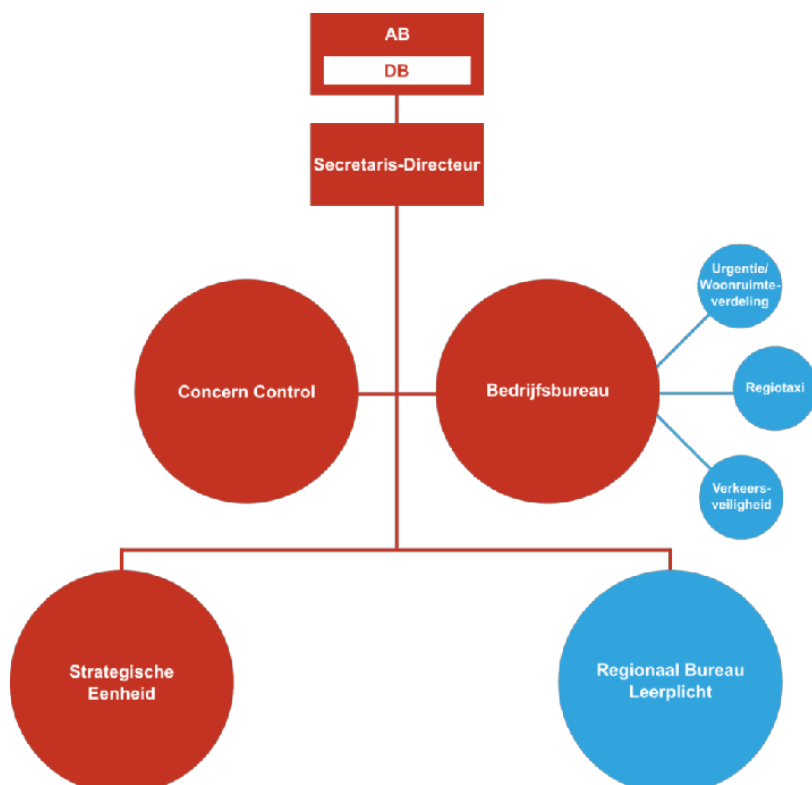

Beleidsindicatoren

Voor de bedrijfsvoering heeft Holland Rijnland, mede op instigatie van de nieuwe BBV een aantal indicatoren opgesteld. Hieronder een weergave voor 2023:

Tabel Beleidsindicatoren

Beleidsindicator	Eenheid	Periode	Holland Rijnland
1. Formatie	Fte per 1.000 inwoners	2023	0,09
2. Bezetting	Fte per 1.000 inwoners	2023	0,08
3. Apparaatskosten	Kosten per inwoner	2023	€ 8,42
4. Externe inhuur	Kosten inhuur als % van totale loonsom incl inhuur	2023	0,0%
5. Overhead	% van totale lasten	2023	32,3%

Indexatie

Voor het jaar 2023 vindt een indexatie van de gemeentelijke bijdrage plaats. We gaan uit van het voorstel van de Werkgroep Financiële Kaderstelling Gemeenschappelijke Regelingen (WFGR) waarin de werkgroep voor 2023 een indexatie adviseert van gemiddeld 3,70% voor loonkosten (inclusief de loonkosten van de dienstverleningsovereenkomst met Servicepunt71), en 2,50% voor materiële kosten. Het gebruikte gewogen indexcijfer voor 2023 is 3,37%.

Tabel Index

Index	wegings factor	indexatie 2023
Lasten		
Beloning werknemers	65%	103,70
Netto materieel	35%	102,50
Overige (niet geïndexeerd)	0%	0
Gewogen gemiddelde indexatie	100%	103,26
Bijdrage gemeenten	77%	103,37
Overige baten	23%	102,91





5 Financiële begroting

5.1 Meerjarenbegroting 2023 – 2026

		Rekening 2021 ¹	Begroting 2022	Begroting 2023	Begroting 2024	Begroting 2025	Begroting 2026
Domein 1 Ruimte en Energie	Lasten	7.217.754	2.778.086	2.649.471	2.649.471	2.649.471	2.649.471
	Baten	-5.718.851	-978.220	-1.010.007	-1.010.007	-1.010.007	-1.010.007
	saldo	1.498.904	1.799.866	1.639.464	1.639.464	1.639.464	1.639.464
Domein 2 Maatschappij en Jeugd	Lasten	5.835.338	4.123.516	2.511.342	2.511.441	2.459.929	2.459.929
	Baten	-1.384.038	-871.702	-899.886	-899.985	-848.473	-848.473
	saldo	4.451.300	3.251.814	1.611.456	1.611.456	1.611.456	1.611.456
Domein 3 Strategisch positioneren	Lasten	30.000	290.667	297.933	297.933	297.933	297.933
	saldo	30.000	290.667	297.933	297.933	297.933	297.933
Domein 4 Organisatie en samenwerking	Lasten	3.528.076	3.088.962	2.599.696	2.599.696	2.599.696	2.599.696
	Baten	-65.509	-	-	-	-	-
	saldo	3.462.566	3.088.962	2.599.696	2.599.696	2.599.696	2.599.696
totaal lasten		16.611.168	10.281.231	8.058.442	8.058.541	8.007.029	8.007.029
totaal baten		-7.168.398	-1.849.922	-1.909.893	-1.909.992	-1.858.480	-1.858.480
Saldo baten en lasten programma's		9.442.770	8.431.309	6.148.549	6.148.549	6.148.549	6.148.549
Domein 5 Algemene Dekkingsmiddelen	Lasten	6.055	-	-	-	-	-
	Baten	-6.055	-	-	-	-	-
	Bijdragen gemeenten regulier	-6.005.352	-6.082.405	-6.148.549	-6.148.549	-6.148.549	-6.148.549
	Bijdragen gemeenten TWO	-2.319.147	-2.348.904	-	-	-	-
	saldo	-8.324.499	-8.431.309	-6.148.549	-6.148.549	-6.148.549	-6.148.549
Saldo baten en lasten		1.118.271	-	-	-	-	-
Onttrekking uit reserves		-2.110.646	-	-	-	-	-
Saldo reserveringen		-2.110.646	-	-	-	-	-
Resultaat		-992.375	-	-	-	-	-

¹ Cf concept Jaarrekening d.d. 25-5-2022



5.2 Incidentele lasten en baten

In de begroting 2023 is geen sprake van incidentele lasten. Er is daarom sprake van een structureel evenwicht voor alle jaren.

		Begroting 2023	Begroting 2024	Begroting 2025	Begroting 2026
Structureel evenwicht ?		Ja	Ja	Ja	Ja



5.3 Geprognosticeerde balans

Bedragen x € 1000,-	Realisatie	Begroting	Begroting	Meerjarenbegroting		
	2021	2022	2023	2024	2025	2026
ACTIVA						
Vaste activa						
<i>Materiële vaste activa</i>						
Overig	42	34	25	17	8	0
Uitzettingen						
Vorderingen op openbare lichamen	56	56	56	56	56	56
Uitzettingen in 's Rijks schatkist met een looptijd < 1 jaar	58.786	58.485	58.494	58.502	58.510	58.519
Liquide middelen (kas- en banksaldi)	691	1.000	1.000	1.000	1.000	1.000
Overlopende activa						
Overige overlopende activa	900	902	902	902	902	902
Totalen	60.475	60.477	60.477	60.477	60.477	60.477



Bedragen x € 1000,-	Realisatie	Begroting	Begroting	Meerjarenbegroting		
	2021	2022	2023	2024	2025	2026
PASSIVA						
Vaste Passiva						
<i>Eigen vermogen</i>						
Reserves	674	600	600	600	600	600
Saldo van rekening	992	1.068 ¹	1.068	1.068	1.068	1.068
Vlottende schuld						
Overige vlottende schulden	16.451	16.451	16.451	16.451	16.451	16.451
Overlopende passiva						
Overige overlopende passiva	42.357	42.357	42.357	42.357	42.357	42.357
Totalen	60.475	60.477	60.477	60.477	60.477	60.477

¹ Cf concept Jaarrekening 2021 exclusief TWO en RBL



5.4 Staat van reserves

Omschrijving	Saldo 1-1-2023 ¹	Mutaties		Saldo 31-12-2023
		Toevoeging	Onttrekking	
Algemene reserve				
8700001 Algemene Reserve	0	0	0	0
8710012 Reserve budgetoverheveling	154.944 ²	0	0	154.944
Bestemmingsreserves				
8710006 Reserve RBL	17.581	0	0	17.581
8710007 Reserve cofinanciering	329.109	0	0	329.109
8710010 Reserve onderwijsarbeidsmarkt	98.653	0	0	98.653
Totaal reserves	600.287	0	0	600.287

1 Cf concept Jaarrekening 2021 d.d. 25-5-2022

2 Na correctie resultaat TWO over 2020



5.5 Taakvelden

Hoofdtakvelden	Taakveld		Lasten	Baten
Bestuur en ondersteuning	0.4	Overhead, Ondersteuning organisatie	2.599.696	0
	Totaal		2.599.696	0
Verkeer, vervoer en waterstaat	2.1	Verkeer en wegen	976.645	-1.170.972
	Totaal		976.645	-1.170.972
Economie	3.1	Economische ontwikkeling	484.541	-614.637
	Totaal		484.541	-614.637
Onderwijs	4.3	Onderwijsbeleid en leerling-zaken	1.984.506	-3.521.250
	Totaal		1.984.506	-3.521.250
Sport, cultuur en recreatie	5.7	Openbaar groen en (open lucht) recreatie	322.526	-427.071
	Totaal		322.526	-427.071
Sociaal domein	6.1	Samenkracht en burgerparticipatie	675.677	-918.527
	6.5	Arbeidsparticipatie	213.717	-323.572
	Totaal		889.394	-1.242.099
Volkshuisvesting, ruimtelijke ordening en stedelijke vernieuwing	8.1	Ruimtelijke ordening	81.976	-104.619
	8.3	Wonen en bouwen	719.158	-977.795
	Totaal		801.134	-1.082.414
Totaal			8.058.442	-8.058.442



6 Besluit

Aldus vastgesteld door het algemeen bestuur van het Samenwerkingsorgaan Holland Rijnland in de vergadering van 29 juni 2022.

L.P. Vokurka	H.J.J. Lenferink
secretaris-directeur	voorzitter





7 Bijlagen

7.1 Btw-compensatiefonds

Een gemeenschappelijke regeling in de vorm van dit samenwerkingsorgaan wordt niet in de btw-heffing betrokken. De btw is hierdoor voor de gemeenschappelijke regeling een kostenpost. Alleen een gemeenschappelijke regeling die op de prestaties een winsttoeslag oplegt en daardoor doet aan vermogensvorming, heeft recht op aftrek van btw. Dit laatste is niet van toepassing voor Holland Rijnland. Voor de begroting van Holland Rijnland is er dan ook niets veranderd. Evenals voorgaande jaren zijn alle lasten geraamd inclusief btw.

Met ingang van 1 januari 2003 hebben provincies en gemeenten te maken met het Btw-compensatiefonds. Per individuele gemeente wordt een opgave verstrekt over welke voorbelasting compensabel is en kan worden doorgeschoven naar de betreffende gemeente. De deelnemende gemeente kan deze kosten dan meenemen met de opgave voor het Btw-compensatiefonds.

Verdeling BTW BCF	Totaal BTW	Algemeen 13 gemeenten	Leerplicht 11 gemeenten obv leerlingen
Totaal verdeelsleutels			
Raming inclusief BTW	3.152.407	2.980.461	171.946
Raming compensabele BTW	547.112	517.270	29.842
Alphen ad Rijn	101.578	101.578	0
Hillegom	21.563	20.026	1.537
Kaag & Braassem	26.748	24.848	1.900
Katwijk	64.932	59.542	5.390
Leiden	118.891	111.959	6.932
Leiderdorp	26.660	24.700	1.960
Lisse	22.338	20.735	1.603
Nieuwkoop	26.300	26.300	0
Noordwijk	42.706	39.753	2.952
Oegstgeest	24.693	22.613	2.080
Teylingen	36.869	34.096	2.773
Voorschoten	25.230	23.142	2.089
Zoeterwoude	8.604	7.978	626