



4 Begroting Paragrafen

4.1 Lokale heffingen

Voor één van de overige uitvoerende taken worden leges geïnd, namelijk bij de uitvoering van de woonruimteverdeling voor de toetsing van urgentieverzoeken. De onkosten voor het programma Vernieuwing huisvestingsverordening en uitvoering urgentie worden vooral gedekt uit de reguliere bijdrage van alle deelnemende gemeenten.

4.2 Weerstandsvermogen en risicobeheersing

De deelnemende gemeenten zijn op grond van de gemeenschappelijke regeling gezamenlijk verantwoordelijk voor de financiële situatie bij het samenwerkingsorgaan en voor mogelijke tekorten of financiële tegenvallers. Dit betekent dat Holland Rijnland geen weerstandsvermogen en weerstandscapaciteit hoeft te hebben (zie kader). Het samenwerkingsorgaan Holland Rijnland heeft bij het opstellen van deze begroting geen beschikking over een algemene reserve die eventueel kan worden ingezet bij risico's die zich voordoen.

De deelnemende gemeenten worden driemaal per jaar geïnformeerd over het verloop van de begroting van Holland Rijnland door middel van de begroting, de Tussenrapportage (Turap) en de jaarrekening. Indien aan de orde wordt het AB door het DB geïnformeerd over tussentijdse wijzigingen. Eventuele risico's worden zo spoedig mogelijk gemeld. De gemeenten worden in staat geacht op basis van deze informatie voldoende voorzieningen in de eigen begroting te treffen. Deze eventuele risico's kunnen worden betrokken in het geheel van de door de gemeente gelopen risico's. Uit dit oogpunt is er geen afzonderlijke risicoreserve bij de gemeenschappelijke regeling aangehouden.

Weerstandsvermogen

Het vermogen van Holland Rijnland om onverwachte financiële tegenvallers op te kunnen vangen.

Risico's

Onder risico's worden verstaan alle voorzienbare risico's waarvoor geen voorzieningen zijn gevormd, of die niet tot afwaardering van activa hebben geleid en die van materiële betekenis kunnen zijn in relatie tot het balanstotaal of de financiële positie.

Risico's uit reguliere bedrijfsvoering

Elke organisatie kent risico's uit reguliere bedrijfsvoering, zo ook Holland Rijnland. Oorzaken hiervan kunnen gelegen zijn in onder meer:

- Automatisering/datalek
- Aanbestedingsprocedure

Financiële kengetallen

Het Besluit Begroting en Verantwoording (BBV) schrijft voor dat enkele kengetallen in de jaarrekening worden opgenomen die kunnen helpen bij de beoordeling van de financiële positie. Deze kengetallen staan in onderstaande tabel.



Kengetallen:	Rek.2021	Begr.2022	Begr.2023	Begr.2024	Begr.2025	Begr.2026
Netto schuldquote	-10,5%	-15,9%	-20,4%	-20,5%	-20,7%	-20,8%
Netto schuldquote gecorrigeerd voor alle verstrekte leningen	-10,5%	-15,9%	-20,4%	-20,5%	-20,7%	-20,8%
Solvabiliteitsratio	2,8%	2,8%	2,8%	2,8%	2,8%	2,8%
Structurele exploitatieruimte	0,4%	0,0%	0,0%	0,0%	0,0%	0,0%

Netto schuldquote: De netto schuldquote weerspiegelt het niveau van de schuldenlast ten opzichte van de eigen middelen en geeft een indicatie van de druk van de rentelasten en de aflossingen op de exploitatie. De quote is negatief. Dit betekent dat de eigen middelen hoger zijn dan de schuldenlast.

Netto schuldquote gecorrigeerd voor alle verstrekte geldleningen: Holland Rijnland leent geen gelden uit. Derhalve is deze schuldquote gelijk aan de netto schuldquote.

Solvabiliteitsratio: Dit kengetal geeft inzicht in de mate waarin de provincie of gemeente in staat is aan haar financiële verplichtingen te voldoen. Het getal geeft de verhouding tussen het eigen vermogen (reserves) en de schulden. Holland Rijnland heeft slechts een beperkte algemene reserve en bestemmingsreserves. Vandaar dat dit getal zeer laag is.

Structurele exploitatieruimte: Holland Rijnland wordt grotendeels gefinancierd door de deelnemende gemeenten. In die zin is er geen sprake van structurele exploitatieruimte. Daarnaast ontvangt Holland Rijnland subsidies van de provincie Zuid-Holland en worden reserves ingezet voor incidentele lasten. Hierdoor ontstaat een beperkt negatieve ratio exploitatieruimte.

Onderstaande tabel toont een normering waartegen de diverse ratio's kunnen worden afgezet.

Tabel 4.2 Normering financiële indicatoren

Kengetallen:	Voldoende	Matig	Onvoldoende
Netto schuldquote	< 100%	100% > < 130%	> 130%
Netto schuldquote gecorrigeerd voor alle verstrekte leningen	< 100%	100% > < 130%	> 130%
Solvabiliteitsratio	> 50%	30% < > 50%	< 30%
Structurele exploitatieruimte	> 0,6%	0% > < 0,6%	0%



4.3 Financiering

De exploitatietekorten van het samenwerkingsorgaan worden gefinancierd door de dertien deelnemende gemeenten. Op basis van de vastgestelde begroting wordt de geraamde gemeentelijke bijdrage als voorschot in rekening gebracht. Bij de vaststelling van de jaarrekening wordt tevens de definitieve bijdrage over het betreffende jaar vastgesteld. Zo spoedig mogelijk daarna vindt er een verrekening plaats met de gemeenten. Daarnaast zijn er geldstromen van ministeries en provincie waarvan de bedragen worden doorgesluisd naar de betreffende instanties.

Kasgeld

Tijdelijke overschotten worden in verband met het Schatkistbankieren (zie kader) uitgezet bij de Schatkist. Dit gebeurt in daggeld of in deposito's. Tijdelijke tekorten komen sporadisch voor en zijn slechts van korte duur. Hiervoor wordt dan gebruik gemaakt van de kredietlimiet (rood staan) van de BNG-bank.

Leningenportefeuille

Het samenwerkingsverband beschikt niet over een leningenportefeuille.

In- en externe ontwikkelingen

Er zijn geen in- of externe ontwikkelingen die invloed kunnen hebben op de treasuryfunctie, de treasury-organisatie, het risicoprofiel, de financiële posities, de vermogenswaarden en/of de geldstromen. Deze worden ook niet verwacht.

Risicobeheer

Treasury dient uitsluitend de publieke taak en het beheer van de uitzettingen gebeurt zorgvuldig. Er wordt ruim voldaan aan de kasgeldlimiet, er zijn geen geldleningen en de kasgeldoverschotten worden tijdelijk uitgezet bij de Schatkist.

Renterisico's

Vanwege de zeer beperkte financieringsbehoeften en het zorgvuldig wegzetten van overtollige kasgeldmiddelen in de Schatkist is het renterisico gering. Holland Rijnland is geen vaste geldleningen aangegaan. Het samenwerkingsorgaan voldoet dan ook aan de renterisiconorm.

Financieringsrisico's

Omdat de gemeenten gezamenlijk verantwoordelijk zijn voor het financiële beleid van het samenwerkingsorgaan en zich verplicht hebben de tekorten in zijn geheel gezamenlijk te dragen, zijn er geen financieringsrisico's.

Kasgeldlimiet

Het samenwerkingsorgaan bleef gedurende vele jaren steeds binnen de kasgeldlimiet. Dit is voor gemeenschappelijke regelingen 8,2% van het begrotingstotaal. De verwachting is dat dit ook voor de komende jaren blijft gelden. Voor 2023 bedraagt de kasgeldlimiet € 660.792.

Meerjarenprognose

Op basis van de meerjarenbegroting is de inschatting dat Holland Rijnland ook de komende jaren geen geldleningen hoeft aan te gaan. Een renterisico vaste schuld is dan ook niet aanwezig.

4.4 Bedrijfsvoering

Servicepunt71 is het servicecenter dat bedrijfsvoeringstaken voor Holland Rijnland uitvoert, zoals deze dat ook doet voor de gemeenten Leiden, Leiderdorp, Oegstgeest en Zoeterwoude. Voor het samenwerkingsorgaan gaat het hierbij om:

- Financiële administratie;
- ICT;
- HRM;
- Facilitaire zaken;
- Juridische zaken;
- Inkoop.

Servicepunt71 biedt geen dienstverlening aan op het gebied van Documentaire Informatievoorziening (DIV). Deze activiteiten voert Holland Rijnland nog zelf uit.

Organisatie Holland Rijnland

De organisatie bestaat uit de volgende organisatieonderdelen:

- Strategische Eenheid;
- Regionaal Bureau Leerplicht (RBL);
- Bedrijfsbureau (inclusief Urgentiecommissie, Verkeersveiligheid, Regiotaxi en DIV);

De leiding van de organisatie ligt bij de secretaris-directeur. Concerncontrol is een zelfstandige functie die uit de lijnorganisatie is gehaald en de secretaris-directeur adviseert. Dit is vanwege de gewenste onafhankelijke positie ten opzichte van de lijnorganisatieonderdelen.

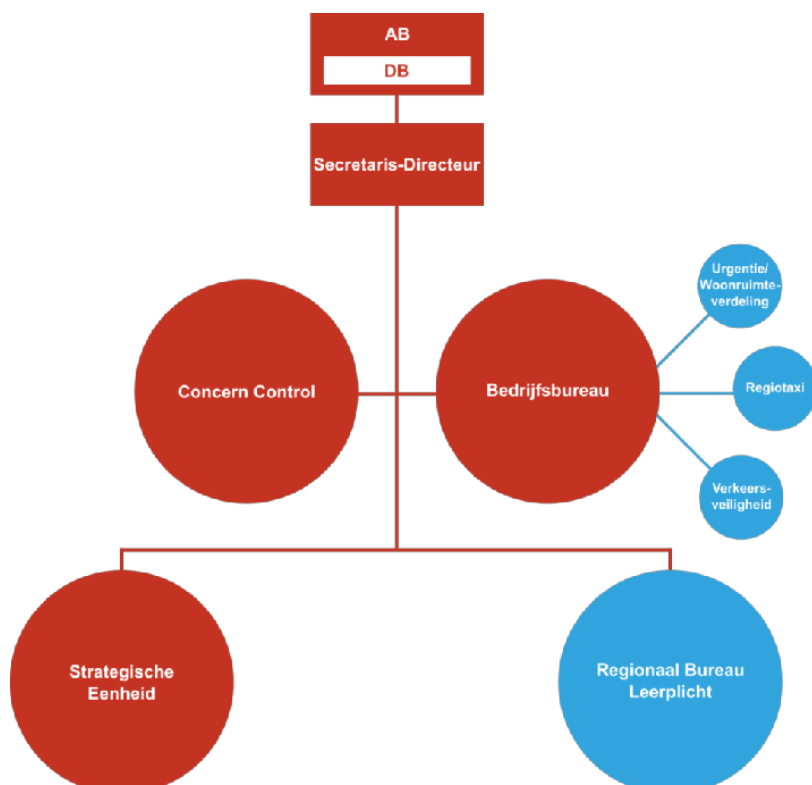

Beleidsindicatoren

Voor de bedrijfsvoering heeft Holland Rijnland, mede op instigatie van de nieuwe BBV een aantal indicatoren opgesteld. Hieronder een weergave voor 2023:

Tabel Beleidsindicatoren

Beleidsindicator	Eenheid	Periode	Holland Rijnland
1. Formatie	Fte per 1.000 inwoners	2023	0,09
2. Bezetting	Fte per 1.000 inwoners	2023	0,08
3. Apparaatskosten	Kosten per inwoner	2023	€ 8,42
4. Externe inhuur	Kosten inhuur als % van totale loonsom incl inhuur	2023	0,0%
5. Overhead	% van totale lasten	2023	32,3%

Indexatie

Voor het jaar 2023 vindt een indexatie van de gemeentelijke bijdrage plaats. We gaan uit van het voorstel van de Werkgroep Financiële Kaderstelling Gemeenschappelijke Regelingen (WFGR) waarin de werkgroep voor 2023 een indexatie adviseert van gemiddeld 3,70% voor loonkosten (inclusief de loonkosten van de dienstverleningsovereenkomst met Servicepunt71), en 2,50% voor materiële kosten. Het gebruikte gewogen indexcijfer voor 2023 is 3,37%.

Tabel Index

Index	wegings factor	indexatie 2023
Lasten		
Beloning werknemers	65%	103,70
Netto materieel	35%	102,50
Overige (niet geïndexeerd)	0%	0
Gewogen gemiddelde indexatie	100%	103,26
Bijdrage gemeenten	77%	103,37
Overige baten	23%	102,91